



REPUBLICA DE CHILE  
MUNICIPALIDAD DE CONCÓN

CONCÓN, 07 MAR 2016

ESTA ALCALDIA DECRETO HOY LO QUE SIGUE:

Nº 496 / **VISTOS:** Los antecedentes: Convenio denominado "Programa Fortalecimiento Omil Para Omil Tipo III" suscrito con fecha 22 de febrero del 2016, entre el Servicio Nacional De capacitación Y Empleo (SENCE) y la I. Municipalidad de Concón; y las facultades señaladas en los artículos 36, 56 y 63 del D.F.L. N° 1/2006, que fija el texto refundido, coordinado y sistematizado de la Ley Orgánica Constitucional de Municipalidades.

## DECRETO:

I.- **APRUÉBESE**, el Convenio denominado "Programa Fortalecimiento Omil Para Omil Tipo III", celebrado entre el Servicio Nacional De capacitación Y Empleo (SENCE) y la I. Municipalidad de Concón, con fecha 22 de febrero del 2016.

ANÓTESE, NOTIFIQUESE Y ARCHÍVESE.

  
SECRETARIO MUNICIPAL (S)

  
ALCALDE

PAT/ajbh.

Distribución:

1. Secretaría Municipal
2. Control
3. Finanzas
4. Dideco
5. Asesoría Jurídica.

I. MUNICIPALIDAD DE CONCÓN		
Dirección de Control		
Objetado	Observado	Revisado
		3

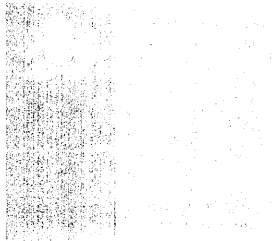

**CONVENIO DEL PROGRAMA FORTALECIMIENTO OMIL  
PARA OMIL TIPO III  
ENTRE  
EL SERVICIO NACIONAL DE CAPACITACIÓN Y EMPLEO  
(SENCE)  
Y LA I. MUNICIPALIDAD DE CONCON**

En Valparaíso a 22 de Febrero de 2016, entre el SERVICIO NACIONAL DE CAPACITACIÓN Y EMPLEO, en adelante SENCE, representado por el Profesional Delegado don Cristhian Lazo Navarro, ambos domiciliados en Avenida Brasil N°1265, comuna de Valparaíso, por una parte y por la otra, la ILUSTRE MUNICIPALIDAD DE CONCON, en adelante la Municipalidad, representada por su Alcalde don Oscar Sumonte González; ambos domiciliados en Santa Laura N° 567, comuna de Concón, vienen en celebrar el siguiente convenio.

**PRIMERO:** Que el Decreto Supremo N° 4, del 2 de Enero de 2009, del Ministerio del Trabajo y Previsión Social, establece los objetivos, líneas de acción y procedimientos del Programa de Intermediación Laboral, que contempla el financiamiento de acciones de intermediación laboral, preparación para el trabajo, medición de indicadores de empleabilidad y otras acciones conexas que se ejecuten respecto de grupos de personas vulnerables en relación a su posibilidad de emplearse.

Por su parte, el Decreto N° 91, del 12 de noviembre del 2009, del Ministerio del Trabajo y Previsión Social, establece los objetivos y líneas de acción de programas de apresto para facilitar la reinserción laboral de los cesantes que se encuentren percibiendo las prestaciones con cargo al Fondo de Cesantía Solidario.

**SEGUNDO:** Que la ejecución y administración del Programa de Intermediación Laboral y de las líneas de apresto laboral para beneficiarios/as FCS ha sido encomendada a este Servicio Nacional de Capacitación y Empleo.

**TERCERO:** Que en el marco del Decreto N°4, antes individualizado, el SENCE ha diseñado un modelo de ejecución llamado "Fortalecimiento OMIL", que se implementará en comunas que hayan establecido una Oficina Municipal de Información Laboral (OMIL), siendo su propósito fortalecer el sistema público de intermediación, a través del traspaso de recursos y metodologías de trabajo a dichas OMIL y el establecimiento de un Sistema de Incentivos asociado a metas de colocación laboral.



**CUARTO:** Que el presente Convenio es complementario al Convenio de Acreditación OMIL, aprobado mediante Resolución Exenta N° 8617 del 22 de septiembre del 2011 entre el SENCE y la Municipalidad correspondiente, en el cual ambas partes se comprometen a cumplir funciones, actividades y requerimientos específicos que permitan implementar un sistema de intermediación laboral.

**QUINTO:** Se entenderán como obligatorios y parte integrante del presente Convenio los siguientes Anexos:

N°1 "Formulario de Registro Visita a Empresa", N°2 "Formulario de Registro Taller de Apresto Laboral", N°3 "Formulario de Certificación de Contratación", N°4 "Formulario Ingreso de Recursos", N°5 "Portada Rendición Mensual de Recursos", N°6 "Detalle de Rendición", N°7 "Devolución de recursos No Ejecutados", N°8 "Compromiso de Uso de Recursos de Operación y Aporte Municipal", N°9 "Cronograma de Actividades", N°10 "Pauta de Evaluación de Postulantes a Profesional Psicosocial OMIL", N°11 "Pauta de Evaluación de Postulantes a Gestor Territorial OMIL", N°12 "Guía Operativa Programa Fortalecimiento OMIL 2016".

**SEXTO:** El Programa "Fortalecimiento OMIL" será financiado con cargo a los recursos de las líneas de acción definidas en el Decreto N° 4, individualizado en el numeral primero precedente.

Los recursos serán transferidos al Municipio para gastos de operación y como sistema de incentivo a la colocación.

**SÉPTIMO:** Sin perjuicio del aporte financiero del SENCE, la Municipalidad se obliga a aportar recursos propios para el correcto desarrollo del Programa, los que podrán estar destinados a recursos humanos, equipamiento, infraestructura, material de oficina, recursos para movilización o transporte, telefonía celular, y, en general, de los elementos que estime pertinente y que permitan el desarrollo del Programa. No se considerará dentro de la suma de recursos que debe aportar la Municipalidad aquellos ya realizados anteriormente por ésta para la implementación del Programa "Fortalecimiento OMIL 2015", tales como, infraestructura y mobiliario.

El aporte propio de la Municipalidad deberá quedar reflejado, previo a la firma del Convenio, en el Anexo N° 8 "Compromiso para uso de Recursos de Operación y Aporte Municipal", diseñado para tales efectos.

**OCTAVO:** Para la correcta y óptima ejecución del Programa, la Municipalidad se obliga a:



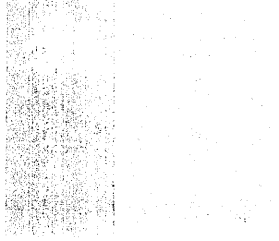

- Destinar una oficina que cuente, como mínimo, con estándares de seguridad, equipamiento, infraestructura y, en general, condiciones adecuadas que garanticen el desarrollo de las actividades del equipo de trabajo de la OMIL y, tanto para la atención de las personas usuarias del Programa como para el desempeño de las funciones internas propias de sus cargos, esencialmente, la correcta implementación del Programa, según lo establecido en el Convenio de Acreditación OMIL, citado en la cláusula Cuarta del presente Convenio.
- Destinar como Encargado de la Omil a un/a funcionario/a municipal, de planta o contrata, que posea experiencia en la conducción de equipos que será responsable de velar por el fiel cumplimiento del convenio que se suscribe y que representará a la Municipalidad frente al SENCE.
- Destinar un vehículo municipal, u otro medio similar disponible, para que el personal que se desempeña en el Programa desarrolle las actividades en terreno que son propias de su función.

**NOVENO:** El monto total asignado por el Programa para la Municipalidad es de \$11.916.480.- que se compone de la siguiente manera:

- a) Recursos de Operación: un monto fijo de \$9.720.000.-
- b) Recursos por Incentivo a la colocación: un monto variable que podrá alcanzar los \$2.196.480.-

Adicionalmente, la OMIL podrá recibir incentivos a la colocación de personas pertenecientes a la población vulnerable detallada en este Convenio, así como incentivos asociados específicamente a la colocación de personas beneficiarias de programas de capacitación específicos, tales como "Más Capaz", de acuerdo a las condiciones de operación que se establezcan para ello en las respectivas normativas.

**DÉCIMO:** Los recursos asignados a este Municipio se asignarán de la manera que a continuación se describe y tendrán exclusivamente los siguientes propósitos:

**a) Recursos de Operación:**

El Municipio recibirá un monto fijo para operación según lo establecido en la cláusula novena, letra a) del presente Convenio.



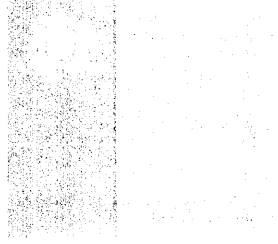

Estos recursos se entregarán en dos parcialidades, correspondientes al 50% cada una.

La primera parcialidad se realizará de forma directa a la Municipalidad una vez que se encuentre totalmente tramitada la resolución exenta que aprueba el Convenio de Transferencia y **previo cumplimiento de los siguientes requisitos:**

- Existencia de una cuenta contable exclusiva para los recursos del Programa.
- Inscripción en el Registro de Entidades Receptoras de Fondos Públicos, Ley 19.862. ([//receptores.sence.cl](http://receptores.sence.cl)).
- Compromiso para uso de Recursos de Operación y aporte municipal validado por la Dirección Regional del SENCE (según Anexo N°8 "Compromiso para uso de Recursos de Operación y Aporte Municipal"). En este anexo se debe señalar, estimativamente, en qué serán utilizados los recursos operacionales transferidos al momento de la firma del Convenio e indicar cuáles son los recursos que aportará el Municipio para la correcta ejecución del Programa. Esta información podrá ser modificada en el transcurso de la ejecución del Convenio, con aprobación del/la Directora/a Regional, realizando un nuevo anexo firmado por el/la Alcalde/sa. **Las solicitudes de modificaciones serán aceptadas hasta el lunes 18 de noviembre del 2016.**
- Cronograma de actividades validada por la Dirección Regional del SENCE (según Anexo N° 9 "Cronograma de Actividades"). En dicho Anexo, la OMIL deberá calendarizar las actividades que realizará durante el año para asegurar el cumplimiento de metas y requisitos, información que podrá ser modificada previo aviso y autorización del Encargado/a del Programa del SENCE en la región.

La segunda parcialidad, equivalente al 50% restante del monto total, será entregada a la Municipalidad una vez que se encuentre al día la rendición documentada de los recursos correspondientes a la primera parcialidad entregada.

Si la Dirección Regional del SENCE considerare deficiente el desempeño presentado por la OMIL a la fecha no sea satisfactorio, no se realizará la transferencia de la segunda parcialidad y se podrá poner término anticipado al presente Convenio, según lo establecido en la cláusula vigésima de este documento.

Los Recursos de Operación deberán ser destinados por la Municipalidad a la contratación de personal necesario para la implementación del Programa, a la realización de las actividades planificadas y, en general, sólo en gastos que guarden directa



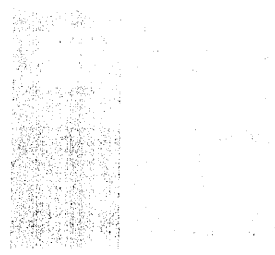

relación con su ejecución, según lo especificado en la "Guía Operativa" del Programa.

Una vez materializada la transferencia por parte del SENCE, la Municipalidad se obliga a entregar esos recursos a su respectiva OMIL, dentro de las 48 horas siguientes de recibidos, a fin de comenzar con la ejecución del Programa.

El SENCE estará facultado para solicitar la devolución de los recursos de operación transferidos al Municipio que no hayan sido utilizados durante la vigencia del presente Convenio. Por otra parte, el Municipio deberá contratar al personal necesario para la implementación del Programa desde el primer mes de ejecución. El desfase máximo para esta contratación será de 1 mes. Durante ese período, los excedentes de operación podrán ser utilizados sólo para extender el plazo de contrataciones de personal hasta por dos meses posteriores al término del Convenio. Cualquier desfase que exceda 30 días para efectuar dicha contratación obligará al reintegro de los excedentes.

#### **b) Recursos por Incentivo a la Colocación:**

Se transferirá un monto variable asignado para incentivo a la colocación de toda acción de intermediación que tenga como resultado la colocación laboral en un puesto de trabajo dependiente de jornada completa o media jornada, cuya relación laboral se rija por el Código del Trabajo, siempre que se cumpla con la meta de colocación establecida por período y los requisitos básicos de actividades de gestión asociadas a esta comuna.

#### **Beneficiarios/as.**

Se considerará para el cumplimiento de metas de colocación a la población vulnerable, entendiéndose por tal, para efectos de este Convenio, a personas principalmente cesantes o con empleos precarios que acudan a la OMIL en búsqueda de un empleo. De acuerdo a lo estipulado en el Artículo N°13 del Código del Trabajo, los menores de 18 años y mayores de 15 años podrán celebrar contratos sólo para realizar trabajo ligero y siempre que cuenten con autorización expresa de su tutor legal.

Adicionalmente, se pagará un incentivo preferencial (25% más por cada colocación) por personas que pertenezcan al Sistema de Protección Social Chile Solidario o Ingreso Ético Familiar (IEF), personas que actualmente sean beneficiarios de los sistemas Abierto y/o Post penitenciario de Gendarmería de Chile, personas en situación de discapacidad acreditadas ante SENADIS, personas mayores de 60 años, personas beneficiarias de programas del



SENCE (como son los Programas de Capacitación o egresados de Inversión en la Comunidad del año 2014 y 2015) u otro grupo específico que el SENCE determine.

Además las OMIL deberán colocar en un puesto de trabajo a egresados del Programa +Capaz de los años 2015 y 2016 que no hayan sido intermediados directamente por los ejecutores de capacitación o que hayan sido derivados por éstos. Estas colocaciones tendrán un incentivo preferencial que será pagado mediante una estructura de costos distinta a la utilizada en el Programa Fortalecimiento OMIL. La validación y transferencia de recursos por estas colocaciones se regirán por lo establecido en las Bases del Programa +Capaz y en base al presupuesto de dicho Programa, contemplado en la glosa 2401007 del presupuesto vigente del Servicio Nacional de Capacitación y Empleo.

#### *Metas y Requisitos.*

Los incentivos por colocación se pagarán por un total de **140** beneficiarios/as colocados/as.

La transferencia de recursos de incentivos se realizará en dos periodos durante la ejecución del Programa. La OMIL deberá colocar al 50% de su meta en el primer periodo y el 50% restante en el segundo periodo. En el caso de que la OMIL no logre cumplir con la meta del primer periodo, podrá cobrar la totalidad en el segundo periodo.

Si la OMIL, al término del Programa, no logra cumplir con el 100% de la meta, sobre el 50% de cumplimiento podrá cobrar proporcionalmente según las colocaciones logradas. Por ejemplo, si logra el 80% de su meta, se pagará el 80% del monto de incentivo.

Los requisitos para la transferencia de recursos de incentivos por colocación serán:

- Inscripción del/la beneficiario/a en la Bolsa Nacional de Empleo (BNE) o en la plataforma que SENCE defina para tales efectos. Esto deberá ser realizado previo al registro de la colocación en el sistema informático dispuesto por el Servicio para tales efectos.
- Colocación en un puesto de trabajo dependiente formal en empresas, cuya relación laboral esté regida por el Código del Trabajo; que sea de jornada completa o media jornada y el contrato tenga duración de al menos 3 meses.



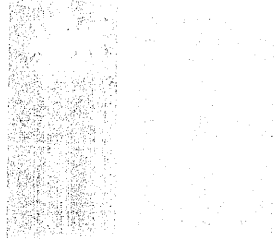

- Paralelamente, el Programa contabilizará las colocaciones efectuadas en el sector público bajo modalidad de contrata.
- Cumplir sobre el 50% de la meta de colocación establecida.
- Cumplir con la totalidad de actividades de gestión asignadas por período.

**DECIMOPRIMERO:** Las partes convienen en que el objetivo del Programa de Intermediación es financiar iniciativas tendientes al desarrollo y fortalecimiento de procesos y acciones de intermediación laboral que concluyan en colocaciones en empleos formales y dependientes.

Para favorecer este objetivo la OMIL realizará determinadas actividades que fortalezcan el sistema público de intermediación, las que serán obligatorias para el cobro de incentivo a la colocación.

Las actividades y metas señaladas están enfocadas, por una parte, al desarrollo y gestión del territorio, cumpliendo funciones de una oficina de intermediación laboral, y, por otra parte, a fortalecer la red de colaboración con el empresariado local y entregar a los/las usuarios/as que buscan empleo herramientas que faciliten la obtención de un trabajo.

Todas las acciones desempeñadas por las OMIL, tanto las que son parte de las metas de gestión como las de procesos cotidianos como atención de usuarios/as, certificación de beneficiarios/as del Fondo de Cesantía Solidario, derivaciones, procesos de selección, u otras, deberán ser realizados de conformidad con lo estipulado en el Manual de Procesos de Intermediación Laboral Inclusivo u otro instructivo que el SENCE indique.

Constituirán actividades obligatorias para la OMIL las siguientes:

**a) Actividades de desarrollo y gestión del territorio**

- Difusión de los Programas del SENCE: Para cumplir con esta actividad, el gestor territorial de la OMIL deberá asistir a la capacitación convocada por este Servicio en el que se dará a conocer la oferta programática disponible.





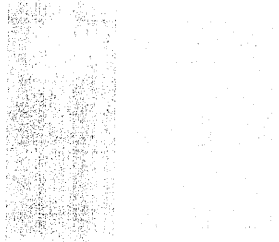

**b) Actividades básicas de intermediación laboral:**

- Inscripción y/o actualización de las personas en plataforma BNE
- Talleres de Apresto Laboral
- Visitas a Empresas
- Certificación del Fondo Solidario del Seguro de Cesantía (FCS)

**Requisitos:**

-	-	100%
7	7	14
20	20	40
-	-	-
-	-	100%

La OMIL deberá acreditar debidamente la ejecución de estas actividades y el cumplimiento de requisitos, respaldándolos con los respectivos anexos diseñados por el SENCE y, por otra parte, ingresando la información a la plataforma informática dispuesta para tales efectos.

La Municipalidad deberá cumplir con el 100% de los requisitos definidos por periodo para realizar el cobro de incentivos de colocación.

Si la OMIL no logra cumplir con el 100% de los requisitos establecidos en el primer período, de igual manera debe informar y registrar las actividades realizadas, ya que si en el segundo periodo logra cumplir con el total de los requisitos (primer y segundo periodo) puede acceder al monto total de incentivo de colocación, por el contrario, si logra solo el 50% de las metas (o más, sin llegar al 100%), el monto de incentivo se cobrará proporcionalmente de acuerdo a las colocaciones logradas.

**DECIMOSEGUNDO:** El presente Convenio contempla 3 transferencias de recursos<sup>1</sup>:

**1. Recursos de Operación (primera cuota)**

<sup>1</sup> Se podrán incorporar una 4ª transferencia por concepto de Apresto Laboral, previa firma de Anexo de Convenio.



2. Recursos de Operación (segunda cuota) y recursos de incentivo a la colocación (primera cuota)
3. Recursos de incentivo a la colocación (segunda cuota)

Los plazos y requisitos establecidos para solicitud de transferencia de recursos a los que debe remitirse la OMIL son los siguientes:

### Calendario de Solicitud de Transferencia de Recursos

Transferencia Cuota: Recursos de Operación (primera cuota)	1º	Enero - Febrero 2016	-Entrega de Convenio firmado por Alcalde. -Cumplimiento y entrega de lo solicitado en la cláusula décima, letra a) del Convenio. No tener rendiciones pendientes con SENCE.
Transferencia Cuota: Recursos de Operación (segunda cuota) y recursos de incentivo a la colocación (primera cuota)	2º	Fecha de Cierre: 11 de julio. Fecha Entrega de Documentación: 18 de julio.	-Entrega de documentación de respaldo. -Rendiciones mensuales al día. -Información registrada en plataforma informática.
Transferencia Cuota: Recursos de incentivo a la colocación (segunda cuota)	3º	Fecha de Cierre: 19 de diciembre. Fecha Entrega de Documentación: 23 de diciembre.	-Entrega de documentación de respaldo. -Rendiciones mensuales al día. -Información registrada en plataforma informática.
Transferencia Cuota*: Recursos de Apresto a Beneficiarios del FCS	4º	Fecha de Cierre: 28 octubre 2016	-Entrega documentación de respaldo. -Rendiciones mensuales al día. -Información registrada en plataforma informática.

\* Se podrá incorporar una 4ª transferencia por concepto de Apresto Laboral, siempre que se asignen a SENCE, a través de Decreto del Ministerio de Hacienda, los recursos señalados en el artículo 25 bis de la Ley 19.728, sobre Seguro de Cesantía

**DECIMOTERCERO:** Los recursos transferidos por concepto de Incentivo a la colocación serán de exclusivo uso de la Oficina Municipal de Información Laboral y deben utilizarse en los ítems

3 La transferencia de recursos tendrá un desfase aproximado de un mes posterior a la solicitud de pago.





establecidos en la "Guía Operativa" de este Programa.

La Municipalidad deberá conservar y mantener a disposición del SENCE los respaldos que den cuenta de los anteriores recursos, los que podrán ser requeridos por este Servicio en cualquier momento.

La Municipalidad tendrá un plazo máximo de 8 meses, contados desde la última transferencia, para hacer uso de todos los recursos transferidos por incentivos e informar al SENCE en qué fueron utilizados. Transcurrido este plazo, si existieren remanentes, estos deberán ser reintegrados por parte de la municipalidad.

**DÉCIMOCUARTO:** La Municipalidad deberá rendir cuenta mensualmente de los recursos transferidos por el SENCE para Gastos de Operación del Convenio. Este proceso deberá realizarse según las normas contenidas en la Resolución Exenta N°30, del año 2015, sobre "Rendiciones de Cuentas", de la Contraloría General de la República.

La rendición deberá ser registrada en la plataforma informática dispuesta para tales efectos o de la manera que el SENCE lo indique, enviando la documentación de respaldo los 15 primeros días hábiles de cada mes a la respectiva Dirección Regional del SENCE. En el caso que la OMIL no efectuó gastos en el mes, deberá informarlo igualmente.

Los documentos que acrediten los gastos deberán quedar archivados para efectos de posibles supervisiones que realice este Servicio o auditorías que efectúe la Contraloría General de la República.

No se realizará transferencia de recursos por concepto de incentivo a las OMIL que posean rendiciones pendientes de este Convenio.

**DÉCIMOQUINTO:** Para la administración y validación de la información, las OMIL contarán con una plataforma informática donde deberán ingresar periódicamente la información relacionada a las colocaciones, actividades de gestión y rendiciones mensuales de recursos. Tanto los anexos que acrediten las acciones de gestión y las colocaciones, como las rendiciones de recursos, **deberán enviarse mensualmente a la Dirección Regional del SENCE**, según lo indicado en la cláusula decimoquinta de este documento y las instrucciones detalladas en la "Guía Operativa".

Las actividades y colocaciones deberán ser ingresados antes de la fecha de cierre de cada periodo, de lo contrario no se emitirá la transferencia de recursos de incentivo correspondiente, así también



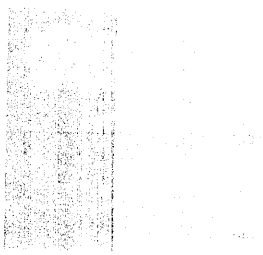

como la información adicional que la Dirección Regional del SENCE podrá solicitar a la OMIL cuando lo estime pertinente.

Corresponderá a la OMIL acreditar ante la Dirección Regional del SENCE el cumplimiento de todos los requisitos y documentos mencionados en esta cláusula, en papel y registro informático. En caso que la Municipalidad no entregare los estudios en las fechas indicadas no podrá acceder a la transferencia de recursos de incentivos.

**DÉCIMOSEXTO:** El Alcalde se compromete a otorgar todas las facilidades, incluyendo el financiamiento de traslados y/o viáticos de ser necesario, para que los/las funcionarios/as OMIL participen de todas las actividades que el SENCE convoque, tales como, ferias laborales, encuentros, capacitaciones, etc., con el fin de dar cumplimiento a los objetivos del Programa de Fortalecimiento OMIL.

**DÉCIMOSEPTIMO:** En el evento que alguna de las partes advierta, durante la vigencia de este Convenio, situaciones que pongan en riesgo la ejecución íntegra y oportuna de las actividades que da cuenta el mismo, deberá dar aviso a la otra de inmediato, con el objeto de adoptar las medidas pertinentes.

**DÉCIMOCTAVO:** El SENCE estará facultado para supervisar, fiscalizar y solicitar a la Municipalidad la información y documentación que estime pertinente, con el objeto de velar por el cabal cumplimiento de este Convenio. De este modo, la Municipalidad y la OMIL deberán otorgar todas las facilidades del caso al SENCE para que efectúe adecuadamente sus labores de supervisión, fiscalización y apoyo técnico.

**DECIMONOVENO:** El SENCE no renovará este Convenio para el siguiente año, o bien, podrá poner término unilateralmente al mismo por vía administrativa y en forma anticipada, sin forma de juicio, en el caso que la Municipalidad no le diese fiel, oportuno y total cumplimiento, o si, a su juicio, la ejecución de las tareas encomendadas u obligaciones derivadas de ésta convención fueren manifiestamente deficientes.

Se entienden como obligaciones manifiestamente deficientes, sin que la enumeración sea taxativa, las siguientes:

- La falta o incorrecta rendición de recursos transferidos por el SENCE en los plazos establecidos en el presente Convenio.
- El incumplimiento de los plazos establecidos
- No cumplir con el 100% de la meta de gestión.
- No cumplir con a lo menos el 50% de la meta de colocaciones



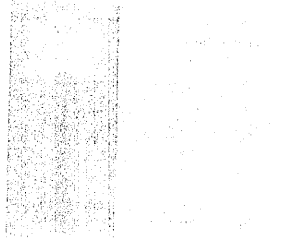

estipuladas.

- Presentar anexos, certificados de contratación o bien copias de contratos falsos, adulterados o en los que la OMIL no realizó el proceso de intermediación laboral. (Según revisión hecha por este Servicio).
- Utilizar los recursos transferidos para fines distintos a los objetivos del Programa.
- Impedir o limitar la supervisión, fiscalización y asistencia técnica del SENCE.
- No realizar las actividades de intermediación laboral estipuladas en el Convenio.
- No realizar las actividades de intermediación laboral propias de las OMIL según lo estipulado en el manual de procesos de intermediación laboral inclusivo.
- No cumplir adecuada y oportunamente con el proceso de certificación del seguro de cesantía para beneficiarios/as del Fondo de Cesantía Solidario.

El término anticipado del Convenio deberá ser comunicado por el SENCE a la Municipalidad, mediante carta certificada dirigida a su Alcalde, en un plazo de a lo menos 15 días de anticipación a la terminación del mismo. Con todo, el SENCE habiendo liberado los recursos, podrá convenir con otra entidad la ejecución del Programa.

Si se pusiere término anticipado al presente convenio y la Municipalidad hubiera recibido la entrega de recursos, ésta deberá hacer devolución de lo percibido previa deducción del importe de los gastos aprobados en que ya hubiere incurrido a la fecha de término del Convenio y que digan relación con la debida ejecución del Programa.

**VIGESIMO:** En la medida que los recursos transferidos por concepto de Operación, especificados en la Cláusula Novena del presente Convenio, no hayan sido utilizados y existan remanentes, los mismos deberán ser devueltos por la Municipalidad una vez que haya finalizado el plazo de ejecución de este Convenio.

**VIGESIMOPRIMERO:** Para efectos de cumplimiento de metas, el presente Convenio contemplará todas las actividades de gestión y colocación realizadas a partir del 01 de enero del 2016.

La fecha de vencimiento del presente convenio será el 19 de diciembre del 2016. Sin perjuicio de lo anterior, este plazo podrá extenderse por dos meses (2) con el objeto que SENCE realice la última transferencia de recursos y, hasta ocho meses, transcurridos desde la fecha de esa última transferencia, para efectos de uso de recursos de incentivo.



**VIGESIMOSEGUNDO:** La personería de don Cristhian Lazo Navarro, Profesional Delegado SENCE, Región DE Valparaíso, consta en la Resolución Exenta N° 236 de fecha 21 de enero de 2016, de delegación de facultades del Director Nacional del Servicio Nacional de Capacitación y Empleo.

La personería de don Oscar Sumonte González, Alcalde de la I. Municipalidad de Concón, consta en Sentencia de Proclamación de Alcaldes Rol N°320-2012, del Tribunal Electoral Regional de Valparaíso, del 30 de noviembre del 2012.

El presente Convenio se firma en cuatro ejemplares igualmente auténticos, quedando dos de ellos en poder de cada parte.

OSCAR SUMONTE GONZALEZ  
Alcalde  
I. Municipalidad de Concón

CRISTHIAN LAZO NAVARRO  
Profesional Delegado SENCE  
Región de Valparaíso



**Anexo N°8: Compromiso uso de Recursos de Operación y Aporte Municipal**
**Estimado/a Alcalde/sa:**

Conforme a lo establecido en el Convenio Fortalecimiento OMIL año 2016, a suscribir entre la Municipalidad y el SENCE, debe completar la siguiente tabla indicando en que se utilizarán los recursos aportados por el Servicio y cuál será el aporte que hará el Municipio para asegurar el cumplimiento de los objetivos y metas propuestas en el Convenio, la entrega de este anexo es requisito para su aprobación.

**Antecedentes OMIL:**

REGIÓN: VALPARAISO

FECHA: 24 / 02 / 2016

OMIL: CONCÓN

**Planificación Recursos de Operación:**

ÍTEM PRESUPUESTARIO		APORTE SENCE (en \$)	APORTE Municipal (en \$)	TOTALES
Recursos Humanos	Encargado/a OMIL		10.550.000	10.550.000
	Profesional Psicosocial	0	4.759.000	4.759.000
	Gestor Territorial	4.920.000	0	4.920.000
	Terapeuta Ocupacional	0	0	0
	Apoyo Administrativo	0	6.346.000	6.346.000
	Otros			
Pago de Servicios /Insumos	<b>ÍTEM PAGO DE SERVICIOS:</b> DESCRIBIR COMPONENTES: Movilización, Tarjetas de presentación, folletería, difusión y marketing, pago de pasajes, pago de servicios varios	2.700.000		2.700.000
	<b>ÍTEM INSUMOS:</b> DESCRIBIR COMPONENTES: Insumos para coffee break talleres de apresto laboral (Té, café, galletas, azúcar, bebidas, jugos, vasos térmicos, cucharas plásticas), insumos para materiales de oficina (tintas, resmas de papel, otros)	2.000.000		2.000.000
Pago de Viáticos	Reembolso de gastos básicos por traslados para actividades convocadas por SENCE	100.000		100.000

# SENCE

Oportunidades  
Capaz  
Emprego

## Anexo N°9: Cronograma de Actividades

### Antecedentes OMIL:

REGIÓN: Valparaíso

OMIL: Concón

FECHA: 24-02-2016

Descripción	Enero		Feb.		Marzo		Abril		Mayo		Junio		Julio		Agost.		Sept.		Octubre		Nov.		Dic.	
Inscripción y/o actualización en BNE	x	x	x	x	x	x	x	x	x	x	x	x	x	x	x	x	x	x	x	x	x	x	x	x
Visitas a empresas (40)	x	x	x	x	x	x	x	x	x	x	x	x	x	x	x	x	x	x	x	x	x	x	x	x
Talleres de apresto laboral (14)	x	x	x	x	x	x	x	x	x	x	x	x	x	x	x	x	x	x	x	x	x	x	x	x
Difusión Programas de SENCE	x	x	x	x	x	x	x	x	x	x	x	x	x	x	x	x	x	x	x	x	x	x	x	x
Certificación FCS	x	x	x	x	x	x	x	x	x	x	x	x	x	x	x	x	x	x	x	x	x	x	x	x
Colocaciones (140)	x	x	x	x	x	x	x	x	x	x	x	x	x	x	x	x	x	x	x	x	x	x	x	x

Nombre  
Firma Sr. /a Alcalde/sa

